Tüstav Arşivi
Orhan SİLİER
Bağışı

BÜLTEN

Türkiye İşçi Partisi İstanbul İl Örgütü | 10 Eylül 1979 | Sayı: 14

Tüstav Arşivi
Orhan SİLİER
Bağışı

Sınıf Mücadelesinin Örgütlenmesi ve Seçimler

Temel görevimiz sınıf mücadelesini örgütlemektir. Fabrikaların, mahallelerin, kitle örgütlerinin, kadınların, gençlerin, aydınların, çıkarları bu düzenle çatışan tüm toplumsal sınıf ve tabakaların Partimizin mücadele hedefleri etrafında örgütlenmesidir. Kitlelerle birlikte, onlarla omuz omuza, onlara öncülük edilmesidir.

Kitleler içinde ve toplumun her katında çalışılması, onların günlük, somut sorunlarına sahip çıkılması, taleplerinin sözcüsü olunması, bu talepler için onların mücadeleye sokulması, bu mücadele içinde deney kazanmaları, sınıf bilinci edinmeleri, politikleşmelerinin sağlanması, kazanılacak başarılarla mücadelenin yükseltilmesi; hedefe ulaşmanın temel ve zorunlu koşullarındandır.

Seçim dönemleri, kitlelerin duyarlılıklarının arttığı, daha bir politize olduğu dönemlerdir. Genel propagandanın, özellikle içinde bulunduğumuz verili koşullarda sosyalist propagandanın etkin olabildiği dönemlerdir. Bunu bildiri —gazete dağıtımında, ev ziyaretlerinde, teke tek ilişkilerde, bağış toplamada çok canlı olarak yaşamaktayız.

Bu nedenle seçim mücadelesi sınıf mücadelesinin bir parçasıdır. Böylesi bir dönemi olağan bir dönem gibi saymak, seçimleri başlı başına bir amaç olarak görmek kadar yanlıştır. Bildiri ve gazete trajlarımızın daha şimdiden milyona varması ve en az iki katının daha seçim sonuna kadar dağıtılmasının programlanması, bundandır.

Ancak bunlarla yetinmemek gerekiyor. Her ne kadar farklı kesimler için farklı içerikte çıkarsa çıksın, gerek merkezi bildirilerimiz, gerekse Görev gazetemiz, genel olarak eğitici, öğretici olmaktan öteye geçemiyor. Geçmesi de beklenmemeli. Her biri her baskısında milyonu aşkın basılan bir propaganda aracından kitleleri harekete geçirmesini bekliyemeyiz. Bu nedenle, sadece bu önemli basılı propaganda araçlarımızın dağıtımı ile yetinmemeliyiz. Bunları tamamlayıcı çalışmalar yapmalıyız.

Fabrikadaki iş kazasına, işçi çıkarımına, patronun işçi aleyhine yaptığı en küçük tasarrufuna anında karşı çıkan, sebeplerini ve bundan kurtuluş yolunu ve yöntemlerini gösteren bildiriler dağıtmalıyız.

Aynı çalışmaları et, gaz, yağ, dolmuş vs. kuyruğunda bekliyenler için veya işçi emekçi mahallelerindeki yol, su, elektrik, kanalizasyon sorunları için yapmalıyız. Kitleler kendi somut sorunlarını ancak kendilerinin çözebileceği bilincini vermek, onları harekete geçirmek ve onlara öncülük etmeliyiz.

Sınıf mücadelesinin en kızıştığı alanlar olan grevler ve direnişler, gerek genel sosyalist propagandanın en etkin olduğu, gerekse tek tek ilişkilerin örgütlü ilişkiye dönüştürülebileceği en önemli çalışma alanlarıdır. Başını bilimsel sosyalistlerin çekmediği ve yönlendirmediği bu alanlardaki mücadelelerde tam bir başarının sağlanması mümkün değildir.

Bütün bu çalışmalar elbette seçim dönemleriyle sınırlı değildir. Ancak dönemin özellikleri ve bu dönem içinde artan propaganda imkanlarımızın, tüm potansiyelimizin azamisi kullanılarak değerlendirilmesi, sınıfsal sorumluluğumuzun gereğidir.

Bu nedenle merkezi düzeyde planlanan çalışmaların kendi somutumuzda hayata geçmesi ile yetinmeyecek, bunları daha da zenginleştirip tamamlayan, yerel bildirilerin çıkartılması, sözlü propagandanın geliştirilmesi, İlçe örgütlerimizin, çalışma ekiplerimizin sürekli gündem maddesi olacaktır.

Unutmayalım sınıf mücadelesinin örgütlenmesi, her şeyden önce kitlelerin çoğunluğunun güvenini ve desteğini kazanmaya bağlıdır. Bu güven ve destek sınıf mücadelesi içinde kazanılacaktır. Kitleler Partiyi sınıf mücadelesi içinde söyledikleri ve yaptıklarıyla tanıyacaklardır.

Sosyalizm ve Türkiye İşçi Partisi alternatifinin toplumun tüm kesimlerine etkin ve kitlesel bir biçimde sokmanın bir yolu da, merkezi ve yerel düzeyde çıkardığımız ve çıkaracağımız yazılı propagandanın yanı sıra, tek tek ilişkileri ve ev ziyaretlerini etkin bir örgütlenmeyle sıkılaştırmamızdan geçiyor.

«Öyle Bir Parti Var!»

2 Eylül Pazar günü yapılan Genişletilmiş İlçe Temsilcileri Toplantısı, Partimizin örgütlülük düzeyini ve moral gücünü gösterdi. Etkisi, fabrikalara kadar uzandı. Parti dışında, işyerlerinde de tartışılır, konuşulur bir konu oldu.

İl Çalışma ve Eylem Programında **«Seçimde kitlelerin desteğini kazanıp onların oylarını alabilmek, her şeyden önce bir örgütlenme sorunudur. Her oy, bir örgütlenme sonucunda kazanılacaktır»** biçiminde ifade edilen anlayışın bütün örgüt birimlerinde hayata geçirildiğinin bir örneğini yaşadık bu toplantıda. Bu toplantı, bir gösterge, pratikte bir sınama oldu bütün örgütler

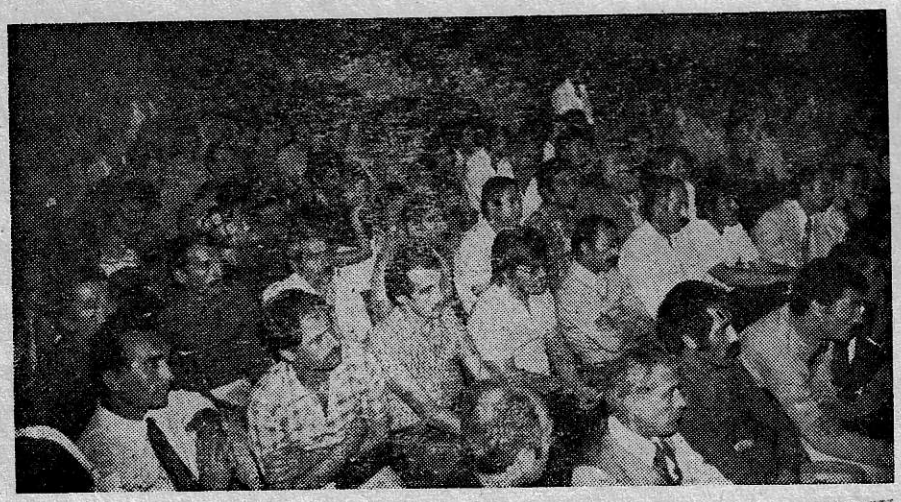

için. Ve bütün örgütlerimizin bu sınavdan yüzlerinin akıyla çıktığı söylenebilir.

Toplantıya katılanların çoğunluğunu işçilerin oluşturması ve fabrikalardan gelen mesajlar, örgütlülüğü olduğu kadar, İl Programında **«Emekçi kitleler içinde en devrimci sınıf olan işçi sınıfının örgütlenmesi en başta gelen görevdir. Örgütlenme çalışmalarımızda öncelikler arasında yöneleceğimiz başlıca alan doğal olarak fabrikalar olacaktır. Partinin gücünü öncelikle fabrikalarda arttırmak, işçi sınıfını Partinin çevresinde örgütlemek, işçi sınıfının öncü unsurlarını Partimize kazanmak, başlıca hedeflerdir. Fabrikalar, sosyalizmin kaleleri yapılmalıdır.»** biçiminde dile getirilen anlayışın da hayata geçtiğini gösteriyor. İl Başkanı konuşmasında bunu «Artık 'fabrikalara yöneleceğiz' demiyoruz, çünkü fabrikalardayız» biçiminde ifade etti.

Yapılan çalışmaları, alınan mesafeleri ve önümüzdeki görevleri içeren İl Yönetim Kurulu Raporunun İl Başkanı tarafından sunulmasından sonra, Başkanlık Kurulu üyesi Osman Sakalsız'ın, burjuvazinin ve küçük burjuva «sol» çizgilerin işçi sınıfı düşmanı, karanlık ve anti-TİP hesaplarına ilişkin konuşması ilgiyle karşılandı ve seçim çalışmalarımıza açıklık kazandırdı.

Son konuşmayı yapan Genel Sekreterimiz Nihat Sargın, solun bölünmüşlüğü, kitlelerin umutsuzluğu, düzenden kopuş ve arayış içinde oluşları konularına değinerek, işçi ve emekçi kitleleri kurtuluşa götürecek Partinin Türkiye İşçi Partisi olduğunu bütün açıklığı ile ortaya koydu, bu konuda yaratılan bulanıklığa değinerek Lenin'e ilişkin bir anıyla örnek verdi ve «Öyle bir Parti var» dedi.

İlçe Temsilcileri Toplantısı, örgüt çalışmalarımıza hız kazandıran bir toplantı oldu.

Kitleler, Parti Davasına Sahip Çıkıyor

Ekibimiz bir mahalleye yönelik olarak kuruldu.

Çalışmalarımızı planlarken, seçimlerin hedeflerimizi somutlamasından oynaması gereken büyük rolü sürekli gözönünde bulundurduk. Ancak, seçim çalışmaları için oluşturulmuş bir grup, değil, bir çalışma ekibi olduğumuzun bilincinde olarak, bulunduğumuz bölgede *her an* Partiyi temsil etmenin sorumluluğuyla hareket ediyoruz.

Yönelik bir ekip olmamız, önümüzdeki görevin bölgede yerleşik bir ekip oluşturmamız olmasını gerektiriyor. Bu yüzden zamanımızın büyük kısmını alan seçim çalışmalarıyla, uzun vadede yerleşik bir ekip oluşturmaya yönelik çalışmalarımızı bütünleştirme sorunu ortaya çıktı. Seçim döneminde kitlelerin politik sorunlara daha duyarlı hale gelmesinden yararlanarak çalışmalarımızı, daha sonra aralarından en iyi unsurların bölgede Parti çalışmalarını sürdüreceği geniş bir sempatizan çevresi yaratmak için kullanıyoruz.

Başlangıçta ekip üyelerinin çoğu çalışma alanını tanımıyordu, hatta bir kısmı mahalleye ilk olarak gidiyordu. Bu da mahallenin sorunlarını tanıma, mahalelilerle yaygın ilişkiye geçilmesini en önemli sorun olarak karşımıza çıkarıyordu. Mahallelilerle yaygın ilişki kurmak için sihirli bir çözüm bulmanın imkansızlığını pratik bize pek çabuk gösterdi. Kullanacağımız iki şey vardı: ilçeden aldığımız propaganda malzemesi (bildiriler, yayınlar vs.) ve ekibin insiyatifi.

Hem nerelere ne kadar dağıttığımızı belirlemek açısından daha düzenli hem de ilişki kurma açısından daha verimli olacağını düşündüğümüz için tek tek evlerin kapısını çalmaya karar verdik. Bildirileri elden vermek ilişki kurma açısından o

→

BÜLTEN: Türkiye İşçi Partisi İstanbul İl Örgütü Haberalma, Propaganda ve Basın Bürosu'nca yalnız Parti üyeleri için yayınlanır ★ Piyerloti Cad. 21/3 Çemberlitaş - İstanbul ★ 22 80 29 ★ Sayı 14, 10 Eylül 1979 ★ Dizgi/Baskı: Kent Basımevi, 26 77 33

kadar olumlu sonuçlar verdi ki, bu bildiri dağıtmada tek yöntemimiz haline geldi. TİP'e, TİP'lilere sahip çıkma anlamına gelecek her davranıştan yararlanmayı amaçladık. Bağış vermekten, bize susayıp susamadığımızı sormaya kadar değişik biçimlerde kendini gösteren bu sahip çıkma olgusunu diyalog kurmakta kullandık.

Çalışma alanımızın genişliği ikinci bir sorun oldu. Çalışmalarımızın bu geniş alanda boğulmaması için belli birkaç sokakta çalışmalarımızı yoğunlaştırmaya karar verdik. Geniş bir ilişkiler ağı kurma görevi hâlâ önümüzde duruyor. Gerek bunun için, gerekse diğer çalışmalarımız için kadın üyelerimize çok iş düşmekte. Çalışma alanımızın yerleşim bölgesi olma niteliğinden dolayı herhangi bir eylemde kadın üyelerin katılımı çok daha olumlu sonuçlar almamızı sağlıyor.

Çalışmalarımızda başarı kazanmamızın önkoşulunun Ekibimizin in siyatifini artırmak olduğunu görüyoruz. Çalışmalar sürdükçe ekibimizin girişkenliğini ve buna bağlı olarak yaygın ilişki ağımızı çok daha üst düzeylere çıkartacağız.

Nişanca Ekibi — EMİNÖNÜ

Moskova'ya Uğurladık

Genel Başkanımız ve Partililer Yeşilköy Havaalanı'nda.

Bir toplantıya çağrılı olarak Moskova'ya giden Genel Başkanımız geçtiğimiz çarşamba günü Yeşilköy Havaalanında kalabalık bir Partili grubu uğurladı. Genel Başkanımız, Dünya Çocuk Yılı dolayısıyla 7-11 Eylül tarihlerinde Moskova'da toplanacak olan «Tüm Çocuklara Barış İçinde, Güvenli Bir Gelecek İçin» adlı 1979 Dünya Konferansına katılacaktır.

Seçim Bağış Kampanyası

Proletarya devrimlerinin büyük ustası Lenin «işçilerin paralarıyla çıkmayan hiç bir gazete, işçi ve emekçilerin gerçek gazetesi olamaz» diyor. Bu ilkenin ışığında tüm Parti eylemlerini değerlendirdiğimiz zaman, görüyoruz ki, işçi ve emekçilerin mali kaynağına katılmadığı eylemler, emekçi kitlelerin gerçek eylemleri olamaz.

Her geçen gün yükselen Parti eylemi, kendi mali kaynağını işçi ve emekçi kitleler içinde yaratıyor. Özellikle seçim bağış kampanyasına paralel olarak Genel Merkezimiz tarafından İl Örgütümüz için konulan bağış ve %5'ler hedefi, tek tek üyelerin, ekiplerin, tüm İlçe ve İl örgütümüzün özverili çalışmalarıyla ilk birinci ayda %95 oranında gerçekleşmiş bulunuyor.

Öte yandan, İstanbul'da faşist MHP'nin alacağı oyları geçebilmek, daha yaygın ve güçlü eylemleri gerçekleştirmemizi gerektiriyor. Bu eylemlerin mali kaynağı da, faşizmin gerçek düşmanı olan proletarya içinde yaratılmalıdır.

Bilinmelidir ki, seçim kampanyasına yapılan her bağış, anti-faşist bir adımdır. Seçim kampanyasına yapılan her bağış, bağımsızlık, demokrasi, sosyalizm mücadelesinde ileri bir adımdır. Bu adımların sayısını arttırmak ve kitleselleştirmek İl Örgütümüzün bu dönemdeki acil görevlerinden biridir.

Seçim ve TRT Mesajları

Partimizin TRT mesajlarında sınıf mücadelesinin sıcak konularının yayınlanabilmesi için bütün örgüt birimlerimiz ve bütün Partililer ve Parti yandaşları özel bir dikkat içinde olmalıdırlar. Bugüne kadar sınıf mücadelesinin yerel alanlarda örnekleri Parti yetkililerine yansıtıldığı oranda bunların TRT mesajlarında değerlendirilmesi mümkün olmuştur. Bunu dikkate alarak, bütün üyelerimiz ve yandaşlarımız. Partinin sınıf mücadelesine ilişkin olaylardan birinci elden haberdar edilmesi ve bunların değerlendirilerek mümkün olanlarının TRT mesajlarında yararlanılması konusunda kendilerini görevli bilmelidirler. Şüphesiz, gelen her haberin mutlaka TRT mesajı olarak kullanılacağı düşünülmemelidir. Buna rağmen, elde edilen bütün bilgiler, kullanılacağı kullanılsın veya kullanılmasın, en kısa sürede Partiye uaştırılmalıdır.

BAŞARIYA, ÖRGÜTLÜ VE

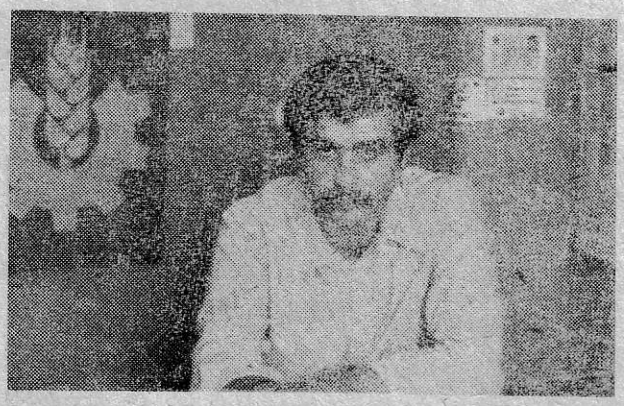

HASAN CEVAT ÖZDİL
ADALAR İLÇE BAŞKANI

Her eylemin sonucu, örgütlülüğün temel göstergesi olmaktadır. Seçim sonucu da temel göstergelerden biri olacaktır. Seçim çalışmalarımızın bir parçası olan, eylemlerimizi işçi sınıfı Partisi'ne yaraşır bir biçimde kotarabilmemize katkısı büyük olan SEÇİM BAĞIŞ KAMPANYASI için de aynı şeyi söyleyebiliriz. Diyebiliriz ki, kampanya boyunca attığımız her adıma, vardığımız her noktaya bakarak, o anda ki örgütlülük düzeyimizi kontrol etmemiz bile mümkündür.

Biz, Adalar ilçesi olarak, diğer çalışmalarımızda olduğu gibi, kampanya için de aynı anlayışla hareket ettik. Genel Merkezimizin İl Örgütümüz için belirlediği hedef içinde oransal olarak İl Yönetim Kurulunun belirlediği İlçemize düşen miktarı gözönüne alarak her üyeye kampanya süresince düşen bağış tutarını hesapladık. İlk olarak, ekiplerden bağış alabilecekleri kişilere yönelik listeler oluşturmalarını istedik. Adalar'ın özelliğini dikkate alarak, her Ada'daki ekipler karma listeler yaptılar. Bu listeler gözden geçirildi, üyeler arasında «kim, kimden, daha fazla bağış alabilir» tespiti yapıldı, buna göre listedeki isimler üyeler arasında paylaştırıldı. Böylelikle, her üyenin elinde kimden bağış alacağını gösteren bir liste oluştu. Her üye, günlük çalışmasını bu listeye göre düzenledi. Her gün lokale uğrayarak yetkili arkadaşa günlük çalışması hakkında bilgi verdi. Bağış toplansın ya da toplanmasın, bu uygulama sürdürüldü. Eğer o gün bağış toplanamadı ise, nedeni konuşuldu, gerekli yardım ve uyarı yapıldı. Tüm bu uygulamalar, bir ekip başkanının sorumluluğunda, kendilerine makbuz verilen yakın sempatizanlara kadar yaygınlaştırıldı. Bu yöntemle, hem genel olarak günlük bağış miktarını, hem de her üyenin günlük çalışmalarını denetlemek mümkün oldu. Ayrıca, aksaklıkları ve eksiklikleri de günü gününe düzeltme ve giderme olanağı da oluyordu.

%5'ler için de benzer bir uygulama yapıldı. Yakın sempatizanlar da dahil olmak üzere, her arkadaşın ne kadar yüzde vereceği ve ne zaman vereceği tespit edildi. Bir de alt sınır tespit edildi. Ödeme günü yaklaştığında arkadaşlar uyarıldı, gecikmelerin önlenmesine çalışıldı. Böylelikle, belirli bir disiplin ve örgütlülük düzeyi tutturuldu.

Bütün bunların sonucunda gördük ki, bize verilen hedef aşılacaktır. Bu nedenle hedefimizde %25'lik bir artış öngördük. Bugün vardığımız nokta, ilk hedefin %82, bizim tespit ettiğimiz hedefin de %65 fazlasına ulaşıldı. Şimdi amacımız, aynı örgütlü ve disiplinli çalışma içinde, son hedefi de iki katına çıkarabilmektir.

Çalışmalarımızda aksayan yanlar da oldu. Bunları Kurulumuzun izleyeceği yöntemlerin daha da mükemmelleştirilmesi ve alacağı önlemlerin doğruluğu ile aşmaya çalışacağız.

HÜSEYİN KARAYILMAZ
EMİNÖNÜ İLÇE BAŞKANI

İlçemiz seçmen sayısı bakımından önemli bir yere sahip. Yine ilçemiz sınırları içinde çalışan ve sayıları yüzbinleri aşan işçi ve emekçiler var. Bu potansiyelin örgütlenmesi ve seçimde oya dönüştürülmesi ilçemizde yürüteceğimiz çalışmalara daha bir önem kazandırıyor. Bu alanlarda ekiplerimizin uzun süredir faaliyette olmaları çalışmalarımızın daha kolay sonuca dönüştürülmesi bakımından önemli avantajlar sağlıyor. Ancak esas olarak üç ana bölgede toplanmış olmalarına rağmen seçmenler arasında yürüteceğimiz çalışmalarda aynı avantaja sahip değildik. Seçim öncesi çalışmalarımızda seçmenlerimizin ancak %12'sine ulaşabilmiştik. Bu boşluğun doldurulması için 3. planlı çalışma döneminin başında ekipleşmede yeni düzenlemelere giderek seçmenlerin %36'sına ulaşmayı planladık. Yeni kurulan bu ekiplerimizin kısa sürede işlerlik kazanarak bölgelerinde etkin olmalarından sonra, ekiplerin sorumlu oldukları alanları daha bir genişlettik. Böylece şu anda seçmenlerimizin %62'sine doğrudan ulaşmış oluyoruz.

Çalışma programımızın aksatılmadan yürütülebilmesi için bütün çalışmalarımızı ekipler temeline dayandırarak yürütüyoruz. Ekip çalışmalarının kısa bir süre için de olsa kesintiye uğratılmaması için olduğu kadar, ekiplerin örgütlülük düzeylerinin yükseltilmesi ve gerçekten çalışmalardan önemli kazanımlar elde edilebilmesinin tek şartı bunu görüyoruz. Yer yer bazı alanların genişliği nedeniyle ekiplerin oradaki çalışma için yeterli olamadıkları durumlarda güç kaydırımı gerekli oluyorsa da bunu da kesinlikle ekip temelini bozmadan sadece o ekibe takviye yaparak sağlamaya çalışıyoruz.

Sempatizanlarımızın da çalışmalara katılmaya özendirilmesi sürekli gündemimizde oldu. İlk durumları dikkate alınarak önceleri kolaylıkla yapabilecekleri görevler verdik, kendi çevrelerinde tek tek yayınları dağıttırdık. Çalışmaların bütün kolaylığına rağmen Parti için bir şeyler yapmış olmak onlara önemli adımlar attırdı ve bugün hepsi bütün çalışmalarımıza katılır duruma geldiler. Böylelikle üye kazanmamızın yolları da açılmış oldu.

PLANLI ÇALIŞMAYLA ULAŞACAĞIZ!

Çalışmalarda uyumluluğun sağlanması ve daha verimli hale getirilebilmesi, temel politikanın bütün ekiplerce aynı kavrayışla ele alınarak, aynı bilinç ve sorumlulukla çalışmalara katılmalarını sağlamakla mümkündür. Bunun için sadece görev vermek ve bunların yapılmasını istemek şüphesiz yeterli değildir. Bu anlamda konuyla ilgili seminerler düzenleyerek bütün üyelerin ilk hazırlıklarını yapmalarını sağladık. Yine sürekli okumaları, gerektiğinde başvurmalarını sağlamak amacıyla önemli yazıları salık verdik ve bunları ilçe panosunda da öne çıkararak dikkati çektik. Ayrıca ilçemize ilişkin bilgileri ve bu çalışmayı sürekli canlı tutacak verileri içeren duvar panosu hazırladık. Özellikle görev alanları ve bu alanlar hakkındaki bilgilerin bulunduğu ilçe haritası çok dikkat çekici oldu.

Seçim döneminin sağladığı olanakların kullanılması bakımından özellikle basılı propoganda araçlarının düzenli ve amacımıza uygun olarak dağıtılması önem kazanıyor. Görev gazetesinin bu anlamda ev ev, atölye atölye dağıtılması propagandanın yaygınlaştırılmasından çok, ilişkilerimizin zenginleştirilmesini ve sempatizan ağımızın genişletilmesini de sağlıyor. Aynı şekilde sürdürdüğümüz bildiri dağıtımıyla da bugün sayıları hayli kabarık ilişkide olduğumuz isim listelerine sahibiz. Bütün bu dağıtımların sonunda her sayıdan ayrı ayrı 5 seçmenden birine bildiri, her 7 seçmenden birine de GÖREV gazetesi ulaştırılmış oldu. İkinci sayıda bu oranları daha da artıracağız.

Yayın organlarının dağıtımı sırasında topladığımız bağışlar dağıtımın tek tek elden yapılmasının önemini bir kez daha kanıtlıyor. Bir defasında 14 kişilik bir gruba dağıtılan Görev gazetesine karşılık, bu gruptan herkesin katılmasıyla 220.—TL. bağış toplanması, buna benzer örneklerin sürekli görülmesi, yeni bağış kaynakları yaratılmasında önemli açılımlar sağlıyor. Küçük miktarlarda da olsa bu kaynakların geliştirilmesi, bağış toplanan alanın genişletilmesi bu ilişkilerin oya dönüştürülmesinde de ayrı bir önem kazanıyor.

Bu seçim döneminde yapılması gerekeni bir eksiz yapmak hedefimiz oldu. Bu anlamda her türlü propaganda araçlarını kullanarak bütün alanlara Parti politikamızı götüreceğiz. Bu çalışmalar içinde özellikle ev ziyaretleri ve bu ziyaretlerin ilk deneyimleri, ilk başarılı sonuçları gerçekten ümit verici oldu. Eksiksiz bütün evlerin kapısını çalarak sürdürdüğümüz bu çalışmada bütün bölgeyi dolaşmayı amaçlıyoruz.

Arkadaşlarımızın bu çalışmayı başlatmaktaki tutuklukları ilk zilin çalınmasıyla birlikte kırıldı. Arkadaşlarımız hiç tanımadıkları insanlarla karşılaşacaklarını umarken, Parti yayınlarımızdan bizleri tanıyan ve Türkiye İşçi Partisi ismini duyar duymaz içeri buyur eden insanlarla karşılaştılar. Evdeki ikramlar, arkadaşlarımıza gösterilen yakınlık, yeni ziyaretler için teklifler ilk ziyarete giden arkadaşlarımızın adeta birbirleriyle yarışmaya girmesini sağladı. Bu arada özellikle Partimize daha yakın olan semptizanların kendi mahallesinde, kendi oturduğu apartmandakileri toplayarak Partili arkadaşlarımızın onlarla sohbet etmelerini sağlaması çalışmaların daha kısa sürede geliştirilmesinde önemli yararlar sağladı. Bir de tabii bu arada gelen üye olma istemleri, toplanan bağışlar, yeni yeni talep edilen görevler bizim bugüne kadar bu alanlara ulaşamadığımızı açığa çıkaran, önemli bir eksiğimizi dile getiren göstergeler oldu.

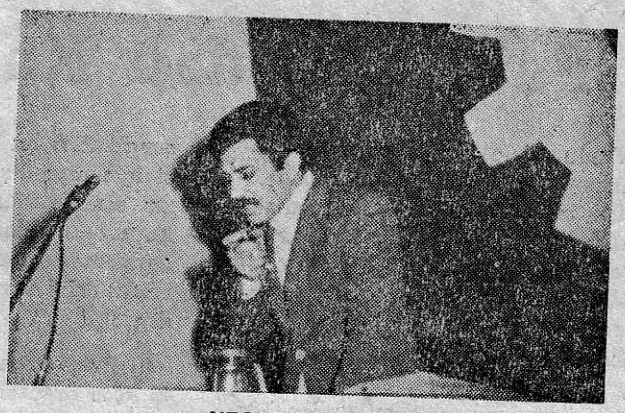

NECDET CEYLAN
KARTAL İLÇE BAŞKANI

Seçime ilişkin olarak Ağustos başından beri ilçemizde yoğun bir çalışma sürmektedir. Genel Merkez ve İl bildirileri dağıtılmakta, yaygın ve yoğun kitle çalışmaları yapılmaktadır.

Bu dönem seçim çalışmalarımızın daha örgütlü ve daha planlı yürütülmesi gözetilmektedir. Bunun için, geçmiş çalışmalardan farklı olarak, bu defa İlçeyi üç ana bölgeye ayırdık ve bu bölgeleri esas alarak komiteler halinde örgütlü çalışmalar yürütmeye başladık. Bu yöntemle çalışmanın yararlarını kısa sürede gördük ve bölgeleşme esası üzerine çalışmaları seçimlerle sınırlı kalmayan bir işleyiş haline getireceğiz.

İlçe sınırları içindeki yoğun yerleşme bölgeleri, fabrikalar ve bu bölgelere yakın köyler tespit edildi. Mevcut ekipler bozulmadan İlçe üç bölgeye ayrıldı, her bölgeye giren fabrikalar, semtler, köyler belirlendi. Her bölge bir çalışma alanı olarak ele alındı ve her bölge için bir komite kuruldu. Bu komiteler birer Kurul üyesinin başkanlığında ve mümkün olduğu oranda o Bölgedeki ekip başkanlarından oluşturuldu. Sayıları 5-7 arasında değişen bu komitelere bağlı ekipler belirlendi ve ekipler bölgelere göre paylaştırılırken ekip düzenleri bozulmadı. Ekiplere dayalı çalışma anlayışı zedelenmedi.

Bu bölgelerden ikisinde Parti lokalimiz var. Komiteler çalışmalarını mevcut lokallerden yürütüyorlar. Görevlerin dağıtılması, ilişkilerin kurulması bu merkezlerden örgütlenerek sürdürülmektedir. Lokali olmayan üçüncü bölgemizin de böyle bir merkeze olan ihtiyacı somut bir biçimde ortaya çıkmaktadır. Bu ihtiyacı kısa sürede aşacağımızı sanıyoruz.

Bu komiteler dışında, amacı kadınlara yönelik çalışma yapmak olan bir komite daha kurulmuştur. Bu komite şimdi kadınlar arasında Parti çalışmaları yürütmekte, ilçenin kadın potansiyelini değerlendirip seçim çalışmalarına kadınların da katılmalarını, ev ziyaretleri yapılmasını, emekçi kadınlarla ilişkilerin kurulmasını sağlamaktadır. Bu komite, Parti sempatizanı kadınları da çalışmalara katabilmekte, böylelikle mevcut Partili kadın potansiyelinin üstünde bir güçle çalışmaktadır. Başlıca çalışma biçimi olarak ev ziyaretleri planlanmakta ve bu doğrultuda çalışmalar yürütülmektedir.

Seçim çalışmalarımızın temelini yüz yüze kurulan ilişkiler oluşturmaktadır. Bu çalışmaların planlanmasında ve yürütülmesinde komitelerin büyük rolü olmaktadır. Tek tek mevcut ilişkiler tespit edilmekte, bunlarla ilişkilere geçilmekte ve yeni ilişkilerin kurulması için çalışmalar yoğunlaştırılmakta ve yaygınlaştırılmaktadır.

Fabrikalardan Kavga Sesleri Geliyor

Toplu sözleşme döneminin başlamasıyla birlikte, işçi hareketlerinde bir yoğunluk göze çarpmaktadır. Ülkemizin içinde bulunduğu ekonomik bunalımın işçi ve emekçi kitlelerin sırtına yıkılması istenmesi, Ecevit'in DİSK'e ve ona bağlı sendikalara karşı olumsuz tavırları, işçilerle alay edercesine Türkiye'de ücretlerin yüksekliğinden söz etmesi, toplu sözleşmelerin önemini bir kat daha artırmaktadır.

İşçi sınıfı, bunalımın faturasını ödemeye razı olacak mıdır, yoksa bu faturayı patronlara, zenginlere ödettirecek midir? Soru budur.

Toplu sözleşmelerde talepler yükseltilmelidir. Ücretler hayat pahalılığının gerisinde kalmamalıdır. İş güvenliği sağlanmalı, tenkisatlar ön lenmelidir. İşçi sınıfının yaşama koşullarının iyileştirilmesi için en ileri haklar alınmalıdır. İşçiler ve sendikaları bu hakların elde edilmesi için dişe diş bir mücadeleye hazır olmalıdırlar. İşveren örgütleri kuru sıkı atmaya, «aşırı» talepler karşısında tensikatlara gidileceği tehditlerini savurmaya başlamışlardır.

İl Programında da söylendiği gibi, ilçe örgütlerimiz, ekiplerimiz ve tek tek bütün üyelerimiz toplu sözleşme kavgasına, bundan doğabilecek grevlere, direnişlere hazırlıklı olmalıdırlar. Fabrika ekiplerimiz toplu sözleşmelere özel olarak hazırlanmalıdır. Ekibimizin olmadığı işyerlerine yönelik çalışmalar örgütlü bir hale getirilmelidir. Örgütsel hazırlığımız tamamlanmalıdır. Ekiplerimizin eylem içinde güçlenmesi gözetilmelidir.

Sözleşmelerde taleplerin yükseltilmesi, en ileri hakların alınması, görüşmelere işyeri temsilcilerinin katılması, işçilerin sözleşmelere ilgisinin artırılması, sözleşme konusunun işyerlerinde tartışılıp güncel hale getirilmesi için çalışılmalıdır.

Başarının temel koşulunun işçilerin birliğinin sağlanması olduğu unutulmamalıdır. Hangi siyasal görüşte olursa olsun, her zaman olduğu gibi toplu sözleşme döneminde de işçilerin birliğinin sağlanması ödevi önümüzde duruyor. Patronlar bu birliği parçalamak için ellerinden geleni yapacaklardır. Sapık akımlar da her zaman ki gibi burjuvazinin değirmenine su taşıma görevini yapacaklardır. Bunların da etkisi kırılmalıdır.

Toplu sözleşmelerden doğacak direnişler ve grevler mutlaka ziyaret edilmelidir. Ekonomik grevlerin temelinde politik mücadelelerin verildiği gözönüne alınmalıdır.

KESKİNLEŞEN SINIF MÜCADELESİ VE PARTİMİZ

Seçim ve toplu sözleşmeler, içinde bulunduğumuz günlerin sınıf mücadelesi açısından önemli iki konusu. Her ikisi de, kitlelerin son derece duyarlı oldukları konular. Her ikisi de, geniş kitlelerin çıkarlarıyla yakından ilgili ve bu nedenle onların ilgisini en çok çeken konular. Her ikisinde de, kitleler doğrudan olayların içindedir. Her ikisi de, kitlelerin sınıf bilinçlerinin yükselmesine, politik deney kazanmalarına yardımcı olacak olaylardır.

Bütün bunları dikkate almak zorundayız.

Sınıf mücadelesi yükseliyor. Grevler, direnişler yaygınlık kazanıyor. İşçi sınıfı, kapitalizmin kendisine çizdiği kadere razı değildir. Direniyor, mücadele ediyor. Aşama koşullarını iyileştirmek, ekonomik bunalımın ezici baskısından kurtulmak için kavga veriyor.

Bütün bunları dikkate almak zorundayız.

Partimize büyük görevler düşüyor. İşçi sınıfının bu mücadeleden başarıyla çıkabilmesi için kitlelerin durumunu yakından bilmek, onların nabzını elimizde tutabilmek gerekiyor. Bu mücadele içinde ancak kitlelerle birlikte, onlarla omuz omuza kavga vererek, onların taleplerini dile getirip bu taleplerin savunulmasında öncülük ederek kitlelerin desteğini ve güvenini kazanmak mümkün olabilecektir. Ancak böylelikle sosyalizm davası maddî güce dönüşebilecektir. Devrim ordusu böyle bir mücadele içinde oluşacaktır. Partimiz böyle bir mücadele içinde çelikleşecektir.

Burjuvazi, işçi ve emekçi kitlelerin önüne gerçeği ile sahtesini ayırdedememesi için sosyalizmin «çeşitlerini» sürüyor. Tuzaklar kuruyor. Sahte umutlar yaratıyor. Yıkılan sahte bir umudun yerine, başka sahte umutlar üretiyor. Bilinç bulanıklığı yaratıyor. Sosyalizmin, başarıya ulaşması için bu engelleri aşması gerekiyor.

Burjuvazinin yapamadığı şeyler de var. Kapitalizmin kitlelere mutsuzluk, yokluk, yoksulluk getirmesini engelleyemiyor. Bütün bunlara karşı kitlelerin tepkisini engelleyemiyor. Onların düzenden kopuşlarını engelleyemiyor. Bunun için, bir yandan kitlelerin önüne sahte umutlar sürüyor, bir yandan da uyanışı engellemek için baskıya, şiddete başvuruyor.

Küçük burjuva «sol» akımların zararı da burada ortaya çıkmaktadır. Onlar, işçi ve emekçi sınıfların arasına burjuvazinin etkisini sokuyorlar. Şu veya bu ölçüde burjuvazinin değer yargılarını, ideolojisini, hesaplarını kitleler içinde savunuyor, yayıyorlar.

Burjuvazinin ve küçük burjuva «sol»ların etkisini kırabilmesinin bir tek yolu var: kitleler birlikte olmak. Seçim ve toplu sözleşmeler bu açıdan değerlendirilmelidir. Kitlelerle yakın, sıkı bağlar kurulmalıdır. Bu ilişki içinde, onların sınıf düşmanlarını ve sahte solcuları tanımalarına yardımcı olmak gerekiyor. Partimizi sınıf mücadelesi içinde tanımalarına yardımcı olmak gerekiyor. Öncü unsurları Partimizin saflarına kazanmak gerekiyor.

Partimiz, seçimden ve toplu sözleşmelerden yüzünün akıyla çıkacaktır ve kitlesel desteği daha da artmış olacaktır.

En İleri Hakların Alınmasında Öncü Olalım

İl Programımızda toplu sözleşmeler önemli bir yer tutmaktadır. 1979, yoğun bir sözleşmeler yılıdır. Bütün Türkiye'de kamu kesiminde 350 bin, özel kesimde 132 bin işçiyi kapsayan sözleşme görüşmeleri yapılacaktır. Bunların büyük çoğunluğu İstanbul'dadır. Tekstil'in ve T. Maden-İş'in grup sözleşmeleri 1 Eylül'den itibaren başlamıştır. Aşağıda bu işyerlerinin listesi verilmiştir. İstanbul'da Tekstil işkolunda 140 fabrikada yaklaşık 40 bin işçiyi kapsayacaktır bu sözleşmeler. T. Maden-İş ile MESS arasındaki sözleşmeler de yaklaşık 25 bin işçiyi kapsamaktadır. Bunun dışında kalan sözleşmeler şunlardır: Lâstik-İş ile Gislaved (800 işçi) ve Derby (1000 işçi), Keramik-İş ile Akçimento (850 işçi) Tek Gıda-İş ile Tekel Genel Müdürlüğü, Petkim-İş ile Rosch (350 işçi), Türkiye Gazeteciler Sendikası ile Tercüman (450 işçi) arasında da sözleşmeler imzalanacaktır.

Bütün ilçe örgütleri ve ekipler, işçi sınıfının ekonomik ve demokratik haklarının geliştirilmesi için bir araç olan toplu sözleşmeler için verilecek olan mücadelenin içinde yer alacak ve ön safta mücadeleyi yükseltmek için çalışacaklardır.

BAKIRKÖY

Maden-İş

TTE Türk Telekominikasyon, Bimak, Merse, Bekoteknik, Net Civata ve Vida, Tuber Çelik Sanayi, Özköseoğlu Isı Sanayi, Supsan Motor Subapları, Dökümay, AUER, MAN.

Tekstil

Örtaş Örmeiş, Dikbaş Giyim, Altınmekik, Akın Tekstil, Biliktan, Edip İplik, Haznedar Boyahanesi, Kartaltepe Mensucat, Sağlam Ticaret Sanayi, Vakko, Yün İpliği, Konfor Yay Yatak, Emboy, Akınal Yünlü Sanayi, Epengle, Hayriş Boyahanesi, Herboy, Kabaklarlı, Kasar Boyacılık, Yılteks Mensucat, Teknik Boya, Koç Yün İplik, Çift Kaplan, Bahar Sanayi, Muhteşem Kot, Pamtaş Pamuk İplik, Purteks Örme Sanayi, Tektaş, Tül-San, Fisan Fisto Tekstil, İnsa, Kibar Trikoları, Roja Örme, Vizoteks Mensucat, Aksu, Akfil, Altınyıldız, Ariş, Zetip Kombine Tekstil, Hanımefendi Çorap, Yeni Tekstil Sanayi, Tekstüre Çorap, Bilka, Birtam Sentetik İplik, Karaca.

FATİH

Tekstil

Aslanlı Mustafa Çelikbaş, Meral Kurdela Derstekstil, Zeki Arısel, Piramit San. Arca, Boyner, Dore, Yıldız Boyahanesi.

Maden-İş

Atlı Zincir, Perfektüp, Saat Sanayi, Ersu Makina, İzsal, Voltaj Elektrik, Erpo Pres, Erinoks Ticaret.

EMİNÖNÜ

Tekstil

Ender Trikotaj, Lebib Mısırlı.

EYÜP

Maden-İş

Sungurlar, Ternal, Metal Kaplama, Yıldız Kazan, Türmazan, Ticaret ve Sanayi ve Demir İşl., T. Demir Döküm, Elektrometal, Yeni Gayret Demir Sanayi.

Tekstil

Boyateks, Dinarsu, Santral Dikiş,, Has Büküm, Kadife ve Felüş Fab., Osman Kaymak Boyahanesi, Bahariye Mensucat, Hasteks, Herko, Bahariye.

GAZİOSMANPAŞA

Maden-İş

Uzel, Mutafçılar.

Tekstil

Etel Mensucat, Bezci Tekstil, Engin Kasar Apre, Perek İmalat, Modern Mensucat, Refteks, Sultan Halı, Sağmal İplik.

ZEYTİNBURNU

Tekstil

Mısırlı Tekstil Boya, Karamürsel Mensucat, İleri Mensucat, Bozkurt, Narin, Mensucat Santral, Naylonteks, Zetip Kombine Tekstil, Teks İplik.

ŞİŞLİ

Rabak, Parça Sanayii, Palmek Profilo, Beldesan, Bufer, Elaks Elektronik Aksam, Rastaş Reform Ambalaj, Borankay, Bebimot, Gökçay Otomativ, Telra, Motor Ticaret, Detel Demir Sanayi, Meşan Metal Sanayi, Motor Ticaret, Profilo, Tekfen.

Tekstil

Broderiteks, Mithat Giyim, Şem-Şir Örme, Samek Örme, Şişli Yün İplik, Harmancı Etiket, Neyir, Kaplanteks, Sunjüt, Destaş, Gençler, Hisar İplik, Triko Mısırlı, Sarper Çorapçılık, Uludağ Boyahanesi, Kadife Mensucat, Osman Kermen ve Ort. Senteks, Ergüç, Bomanti İplik, Şark Mensucat.

BEYOĞLU

Maden-İş

Telçivi, Demas Demir Çekme, Fer Döküm Sanayi.

Tekstil

Hasköy Yün İplik, Güven Boya, Minion Örme, Gisan, Rozet Konfeksiyon.

YALOVA

Tekstil

Akal.

KARTAL

Maden-İş

Evas Ev Aletleri, Evas Tüp Fabrikası, Çelik Montaj, Simko, Haymak, Altaş Ev Aletleri, Elsel Gaz Armatürleri, Kalıp Takım San., San Profil, Kaynak Tekniği, Elsan Hammadde San., Elsa Elektronik San., Persan Makina Parçaları, Elba Basınçlı Döküm, Böhler Sert Maden.

ÜSKÜDAR

Maden-İş

Çesan.

BEYKOZ

Tekstil

Kendir ve Keten San.

Kadınları, Kitlesel Bir Güç Olarak Sınıf Mücadelesine Kazanalım

İl Programında, sınıf mücadelesi içinde kadınların yeri üzerinde durulmuştu. Kadınların kurtuluşunun sosyalist bir düzende mümkün olduğu, ancak, kadınların aktif katılımı olmadan da sosyalizmin kurulamayacağı ifade edilmiş, bu bakımdan Partimizin kadınlar arasındaki çalışmasının önemi üzerinde durularak, bu yönde yapılması gereken çalışmalardan söz edilmişti.

İl Programı doğrultusunda İlçe örgütlerimizin çalışmaları başlamış bulunmaktadır. Bunun yanı sıra, tüm Parti üye ve aday üyesi kadınlarla, Partililerin eşlerini bir araya getiren ve Genel Başkanımızın da katıldığı bir toplantı düzenlendi. Genel Başkanımızın konuşması ilgiyle izlendi ve kadın örgütlenmesi çalışmalarına hız kazandırdı. İlçelerimizin bu yöndeki girişimlerine bir katkıda bulunmak için düzenlenen bu sohbet toplantısının olumlu etkileri, ilçelerimizin örgütlenme çalışmalarına içerik ve kapsam bakımından bir örnek teşkil etti. Seçim çalışmaları içersinde kadın üyelerimizin ve Partililerin eşlerinin potansiyelinin bu alanda değerlendirilmesi, örgüt birimlerinin çalışmalarına önemli bir katkı olacaktır.

Bu toplantı, Partimizin TRT mesajlarından birinin konusu oldu. Bu mesajda Genel Başkanımız şunları söyledi: «Kadınlar, kadın olmaya ilişkin sorunların çözülebilmesi için de ülkemizin gidişatı ile, politika ile ve bu arada seçimlerle ilgilenmek zorundadırlar.» Sorunun çözümüne ilişkin olarak da Genel Başkanımız şunları söyledi: «Kadının toplumsal durumu, hak ve özgürlükleri sorunu genel olarak sömürü düzeninin kalkmasıyla çözüme kavuşabilecek bir sorundur. Nitekim sosyalist toplumlarda bu sorun, sistemin kökleşip gelişmesine koşut olarak çözüme kavuşturulmuştur. Türkiye İşçi Partisi kadınlarımızı kitlesel bir güç olarak bağımsızlık, demokrasi, sosyalizm mücadelesine kazanmaya özel önem vermektedir.»

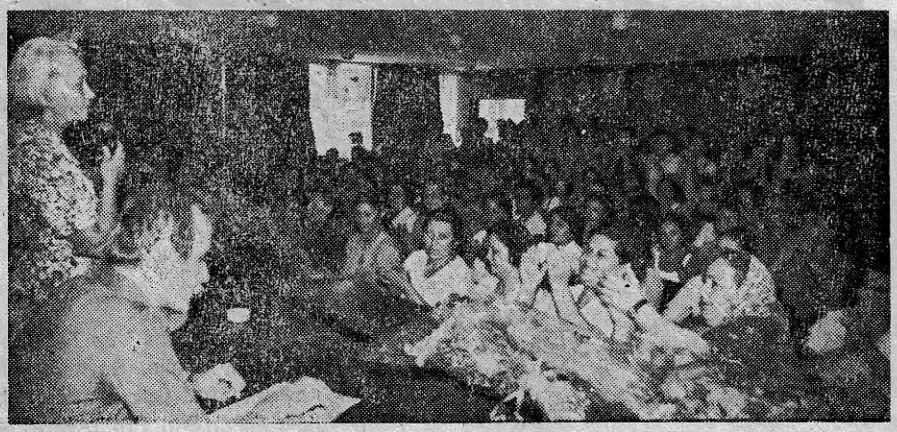

Bütün örgüt birimlerinde bu konu gereken önemle ele alınmakta ve bu yönde çalışmalar yürütülmektedir. Önümüzdeki günlerde birçok ilçe örgütümüz kadınlara ilişkin toplantıların düzenlenmesini programlarına almış bulunmaktadırlar.

Ekiplerin Girişkenliği

● AYAKKABICILARI
● ÇIRAK, İŞÇİ, KALFA, USTA, BÜTÜN ÜRETİCİLERİ
● SAYACILAR, FORACILAR, FREZECİLER, KESİCİLERİ

KARDEŞLER

Gün günden kötüye gidiyor. Malzeme fiyatlarına yapılan keyfi zamlar. Kavaf'un mali uçuza kapaması bizleri yıkıma uğrattı. Her gün bir atölye kapısına kilit vuruluyor. Çalışan işçisi, kalfası sokağa dökülüyor.

İflas edip atölyemizi kapamak alın yazımız değildir. İşsiz kalıp sokaklara dökülmek kaderimiz değildir. Burun böyle olmadığını rakamlar bize gösteriyor.

BİR ÇİFT AYAKKABININ MALİYETİNİ HESAPLIYALIM.

KÖSELE İÇİN	100— TL
SAYA İÇİN	200— TL
TABAN İÇİN	20— TL
KAPLAMA İÇİN	55— TL
İLAÇ V.S İÇİN	65— TL
SAYAĞIYA VERİLEN	40— TL
KALFAYA VERİLEN	65— TL
DİĞERLERİNE VERİLEN	60— TL
ATÖLYE GİDERLERİ	20— TL
TOPLAM	735— TL

BİR ÇİFT AYAKKABININ AŞTIĞINIZ DEĞERİNE 1.100 (X 1,5 FAZLASI USTANIN GEBİNİN CEBİNİN ÇEKMİŞ)

Bir çift ayakkabının maliyeti bu 735 — TL. Bu ayakkabıyı kavaf ustadan 700 — TL.'sına alıyor. Ve vitrinlerde 1200 — TL. fiyatla satılıyor. Aradaki bu fark kime gidiyor? Kavaf'a, arasıya bizleri esen, sömüren, ekmeğimize göz koyanlara.

Ekmeğimize göz koyan sadece o da değil. Malzeme için ödenen paranın yarısından fazlası zam üstüne zam yapan tekellere gidiyor. Derby'nin, Epa'nın, Esem'in, Fulya'nın, Site'nin patronlarının cebine gidiyor. Vurgun üstüne vurgun vuruyorlar. Ağzımızdan lokmamızı çalıyorlar.

Kazlıçeşme kiralarını da öyle. Onlar da ekmeğimize göz dikmişler.

Rakamlar açık. Hesaplar açık-açık bir şeyi gösteriyor. Bir usta ürettiği her bir çift ayakkabı başına 35 — TL. zarar ediyor. Daha çok üretiyor, daha çok zarar ediyor. Daha daha üretiyor, atölyesini kapamak zorunda kalıyor.

Kalfanın çift başına aldığı sadece 65 — TL. bunun bir kısmını da İçişine vermek zorunda. Sayacı da öyle, foracı da, diğerleri de. Vurun hesabı. Ayda elimize ne geçiyor? Elimize geçen para karnımızı doyurmaya yetiyor mu? İşçiler de öyle. Kalfasının aldığının % 40'ını alacak. Ve sigortasız, garantisiz izbe atölyede ömür tüketmeye devam edecek.

Kitlelerle onların somut, güncel sorunları üzerinde ilişkilerin kurulmasında, ilçe örgütlerimizin ve ekiplerimizin çıkardıkları bildirilerin rolü büyük olmaktadır. Üçüncü Program döneminde bu konuda atılmış adımların örnekleri oldukça fazla. Bunlardan biri Eminönü ilçemizin Kunduracılara yönelik ekibinin çıkardığı bildiridir. Ekibimiz, kundura işçilerinin tekellere karşı direnişini destekledi. Mücadelelerinde onlarla omuz omuza oldu. Dağıttığı bildiriyle, gerçekleri açıkladı, kime karşı, kiminle birlikte mücadele edilmesi gerektiğini gösterdi. Bu alandaki sömürüyü somut örnekle açıkladı.

Bu tür girişimlerin ekiplerimizin kitle içindeki etkisini artıracağı bütün ekiplerimizce dikkate alınmalıdır.

üçüncü
enternasyonalin
kısa tarihi
●
alexander sobolev
●
bilim yayınları
739 sayfa, 150 lira